

Esposende Ambiente

**CENTRO DE EDUCAÇÃO
AMBIENTAL
E PROGRAMA
DE EDUCAÇÃO PARA
A SUSTENTABILIDADE**

PLANO DE ATIVIDADES 2025-2026



Esposende Ambiente

Olá!

No arranque de mais um ano letivo, a equipa do Centro de Educação Ambiental endereça votos de um ano pleno de êxitos, tanto a nível profissional como pessoal.

Convidamos-vos a consultar e a integrar as atividades delineadas nos planos de atividades do Centro de Educação Ambiental e do Programa de Educação para a Sustentabilidade 2025/2026. A vossa participação ativa é essencial para a implementação de práticas pedagógicas promotoras de uma cidadania ambientalmente responsável e para o fortalecimento de uma cultura de sustentabilidade no contexto educativo.

Agradecemos, desde já, o vosso empenho e colaboração, certos de que o compromisso coletivo é determinante para a construção de uma sociedade mais equitativa, resiliente e ambientalmente consciente.

Equipa do Centro de Educação Ambiental



CENTRO EDUCAÇÃO AMBIENTAL
ESPOSENDE

PLANO DE ATIVIDADES 2025-2026



ATIVIDADES DO CEA

VAMOS VISITAR O CENTRO DE EDUCAÇÃO AMBIENTAL

Visita e exploração dos espaços pedagógicos do Centro de Educação Ambiental, incluindo a exposição permanente Ambiente Interativo e a visita guiada aos espaços exteriores no âmbito da iniciativa Um Passeio pela Biodiversidade.

VISITA À EXPOSIÇÃO PERMANENTE AMBIENTE INTERATIVO

Esta exposição constitui uma fonte de atração deste espaço, ao utilizar tecnologia interativa, nomeadamente o multitouch e a interatividade, o que permite ao visitante explorar os diferentes equipamentos e obter conhecimento e informação sobre diversas temáticas ambientais.

DESTINATÁRIOS: Comunidade educativa e geral.

DURAÇÃO: 1 hora - Pré-escolar e 1º ciclo.

1 hora e 15 min - 2º e 3º ciclos, secundário e comunidade em geral.

CALENDARIZAÇÃO: Ao longo do ano.

Informações adicionais:

- Número máximo de participantes por sessão: 25 elementos;
- As visitas à exposição permanente Ambiente Interativo apresentam um custo para os estabelecimentos de educação e ensino/instituições/ou outros extra-concelhios, conforme descrito no preçário do CEA disponível no site (www.esposendeambiente.pt);
- As inscrições/marcações para visitas de grupo guiadas à exposição permanente deverão ser efetuadas via e-mail ou telefonicamente (consultar Contactos no final do documento), com uma antecedência mínima de 2 dias úteis.





UM PASSEIO PELA BIODIVERSIDADE

Esta iniciativa contempla a realização de um percurso interpretativo pelos espaços exteriores do CEA, sustentado por materiais didáticos que, através de uma abordagem lúdica e educativa, visam promover a educação e a sensibilização para as questões ambientais.

DESTINATÁRIOS: Comunidade educativa – Pré-escolar, 1º, 2º e 3º ciclos.

DURAÇÃO: 1 hora.

LOCAL: Espaços exteriores do Centro de Educação Ambiental.

CALENDARIZAÇÃO: Ao longo do ano letivo.

Informações adicionais:

- Número máximo de participantes por sessão: 25 elementos;
- A realização desta iniciativa durante o período letivo não apresenta qualquer custo para estabelecimentos de educação e ensino e instituições concelhios;
- A realização desta iniciativa estará condicionada a condições climáticas favoráveis;
- A realização desta iniciativa apresenta um custo para estabelecimentos de educação e ensino/instituições/ou outros extra-concelhios;
- As inscrições/marcações deverão ser efetuadas via e-mail ou telefonicamente (consultar Contactos no final do documento).





CRESCER COM A NATUREZA!

Os participantes deste programa realizarão, em rotinas semanais, diversas ações de cariz teórico e prático associadas ao ambiente em geral, bem como à jardinagem e à horticultura, e que terão como principal objetivo contribuir para o desenvolvimento de competências de base, motivando os alunos para aprendizagens cognitivas e para o seu desenvolvimento pessoal.

DESTINATÁRIOS: Alunos com necessidades educativas especiais dos Currículos Específicos Individuais de estabelecimentos de educação e ensino concelhios: 2º e 3º ciclos.

LOCAL: Centro de Educação Ambiental.

CALENDARIZAÇÃO: Semanalmente ao longo do ano letivo.

Informação adicional:

- As atividades relativas a esta iniciativa terão início em meados do mês de outubro de 2025.



OFICINAS VAMOS APRENDER A FAZER

Com esta iniciativa, o Centro de Educação Ambiental pretende enfatizar a importância da componente prática no desenvolvimento de atividades de educação ambiental, enquanto ferramenta de trabalho que potencia a alteração de hábitos e comportamentos em prol do ambiente.

OFICINA À DESCOBERTA DA NATUREZA

OFICINA VAMOS RECICLAR PAPEL

OFICINA USE E RE-USE

OFICINA O PLANETA ÁGUA

Informações adicionais:

- Número máximo de participantes por sessão: 25 elementos;
- A realização destas oficinas durante o período letivo não apresenta qualquer custo para estabelecimentos de educação e ensino e instituições concelhios;
- A realização destas oficinas apresenta um custo para estabelecimentos de educação e ensino /instituições/ou outros extra-concelhios;
- As inscrições/marcações deverão ser efetuadas via e-mail ou telefonicamente (consultar Contactos no final do documento), com uma antecedência mínima de 2 dias úteis.



OFICINA À DESCOBERTA DA NATUREZA

Nesta oficina o CEA pretende motivar os participantes para diversos aspetos relacionados com a fauna e a flora, através do desenvolvimento de ações que privilegiem a experimentação e a expressão plástica. No presente ano letivo pretende-se incluir nesta oficina, conhecimentos sobre os diversos usos das plantas aromáticas e medicinais.

DESTINATÁRIOS: Comunidade educativa – Pré-escolar e 1º ciclo.

DURAÇÃO: 1 hora.

LOCAL: Centro de Educação Ambiental.

CALENDARIZAÇÃO: Ao longo do ano letivo.

OFICINA VAMOS RECICLAR PAPEL

Esta atividade inclui uma pequena apresentação sobre a importância dos espaços florestais para a sustentabilidade do planeta, a separação seletiva de resíduos e, em concreto, sobre a reciclagem de papel. Nesta oficina os participantes irão realizar e decorar a sua folha de papel, participando posteriormente numa atividade lúdico-pedagógica.

DESTINATÁRIOS: Comunidade educativa.

DURAÇÃO: 1 hora.

LOCAL: Centro de Educação Ambiental.

CALENDARIZAÇÃO: Ao longo do ano letivo.



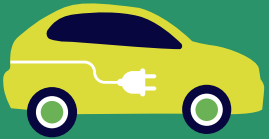

OFICINA USE E RE-USE

Esta oficina tem como objetivo divulgar estratégias simples e acessíveis de reaproveitamento de materiais, objetos, equipamentos, entre outros, com a finalidade de se potenciar comportamentos sustentáveis, desenvolvendo o sentido de responsabilidade e preocupação pelo meio ambiente. Assim, no presente ano letivo o Centro de Educação Ambiental irá desenvolver, como habitualmente, diversos trabalhos, onde as vertentes ambientais e artísticas estarão associadas.

DESTINATÁRIOS: Comunidade educativa.

DURAÇÃO: 1 hora.

LOCAL: Centro de Educação Ambiental.

CALENDARIZAÇÃO: Ao longo do ano letivo.

OFICINA O PLANETA ÁGUA

Nesta oficina serão abordadas diversas questões relacionadas com a gestão e distribuição dos recursos hídricos, destacando-se a importância de uma gestão eficiente para a sustentabilidade do planeta.

DESTINATÁRIOS: Comunidade educativa – 1º, 2º e 3º ciclos.

DURAÇÃO: 1 hora.

LOCAL: Centro de Educação Ambiental ou espaço escolar.

CALENDARIZAÇÃO: Ao longo do ano letivo.





DIA A DIA, PENSE VERDE TODO O ANO

O Centro de Educação Ambiental irá assinalar diversas datas de interesse ambiental, ao longo do ano letivo, com a realização de atividades de educação ambiental. Será ainda disponibilizada informação no site da Esposende Ambiente sobre curiosidades e informações de diversos dias temáticos ambientais e outras datas comemorativas. Esta iniciativa tem como principais objetivos, alertar a população para questões ambientais que se encontram na ordem do dia e para a necessidade de se gerir de forma sustentável os recursos naturais, sobretudo em ecossistemas frágeis.





OFICINAS DE FÉRIAS

Nesta iniciativa serão promovidas atividades vocacionadas para a ocupação dos tempos livres das crianças e jovens durante as interrupções letivas do Natal, Carnaval, Páscoa e verão. Em cada período de férias serão desenvolvidas atividades específicas de acordo com a época festiva.

DESTINATÁRIOS: Crianças/jovens dos 5 aos 12 anos.

Utentes das IPSS.

Crianças e jovens particulares.

Informações adicionais:

- Número máximo de participantes por sessão: 25 elementos;
- A participação nestas oficinas apresenta um custo associado;
- Os programas específicos das oficinas de férias para cada pausa letiva serão enviados via e-mail, com a devida antecedência, para os contactos de estabelecimentos de educação e ensino/instituições concelhios e extra-concelhios, assim como divulgados nos meios de comunicação social;
- As inscrições/marcações deverão ser efetuadas via e-mail ou telefonicamente (consultar Contactos no final do documento).

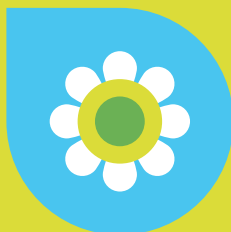



CALENDARIZAÇÃO

OFICINAS DE FÉRIAS DE NATAL 2025

DIAS 17, 18, 22 E 30 DE DEZEMBRO

Horário e duração – Das 10h00 às 12h00 e das 14h00 às 16h00.

OFICINAS DE FÉRIAS DE CARNAVAL 2026

DIAS 16 E 18 DE FEVEREIRO

Horário e duração – Das 10h00 às 12h00 e das 14h00 às 16h00.

OFICINAS DE FÉRIAS DA PÁSCOA 2026

DIAS 30 DE MARÇO E 1, 8 E 9 DE ABRIL

Horário e duração – Das 10h00 às 12h00 e das 14h00 às 16h00.

OFICINAS DE FÉRIAS DE VERÃO 2026

MESES DE JULHO E AGOSTO

Horário e duração – Das 10h00 às 12h00 e das 14h00 às 16h00.



HISTÓRIAS NO CEA

TEATRO DE MARIONETAS: A BRANCA E OS 7 MOLEIROS

O Centro de Educação Ambiental de Esposende propõe para o presente ano letivo, o teatro de marionetas: A Branca e os 7 Moleiros. Criada pelo Teatro e Marionetas de Mandrágora e pelo CEA, esta peça é uma adaptação ao conto tradicional da A Branca de Neve e os 7 Anões, onde a neve deu lugar à farinha e os mineiros são aqui moleiros, tudo isto para falarmos de algo que nos é muito próximo, o ciclo do pão.

DESTINATÁRIOS: Comunidade educativa e geral.

DURAÇÃO: 50 min.

LOCAL: Centro de Educação Ambiental.

CALENDARIZAÇÃO: Ao longo do ano letivo.

PARTICIPANTES POR SESSÃO: 40 elementos.

HISTÓRIA À DESCOBERTA DAS POÇAS DE MARÉ!

Esta atividade contempla a apresentação de uma história dedicada aos seres vivos que habitam as poças de maré e a realização de uma oficina de expressão plástica sobre as características de alguns desses seres vivos, nomeadamente do ouriço-do-mar, com o intuito de sensibilizar os banhistas para o impacto ambiental das nossas escolhas enquanto consumidores.

DESTINATÁRIOS: Comunidade educativa – Pré-escolar e 1º ciclo.

DURAÇÃO: 1 hora.

LOCAL: Centro de Educação Ambiental.

CALENDARIZAÇÃO: Ao longo do ano letivo.

PARTICIPANTES POR SESSÃO: 25 elementos.

HISTÓRIA O PLANETA É DE TODOS!

Nesta iniciativa os participantes irão assistir ao desenrolar de uma história que retrata alguns dos maus comportamentos relativamente ao meio ambiente, em que as mascotes do CEA terão um papel importante na mensagem de sensibilização inerente à história.

DESTINATÁRIOS: Pré-escolar.

DURAÇÃO: 1 hora.

LOCAL: Centro de Educação Ambiental ou espaço escolar.

CALENDARIZAÇÃO: Disponível a partir de novembro de 2025.

PARTICIPANTES POR SESSÃO: 25 elementos.

INFORMAÇÕES ADICIONAIS:

- A realização desta iniciativa durante o período letivo não apresenta qualquer custo para estabelecimentos de educação e ensino e instituições concelhias;
- A realização desta iniciativa apresenta um custo para estabelecimentos de educação e ensino/instituições/ou outros extra-concelhios;
- As inscrições/marcações deverão ser efetuadas via e-mail ou telefonicamente (consultar Contactos no final do documento).

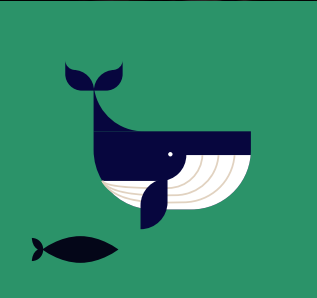

AVENTURAS NO CEA

Nesta iniciativa pretende-se desenvolver atividades lúdico-pedagógicas relacionadas com o ambiente, cujo objetivo é proporcionar aos participantes momentos de diversão onde podem adquirir conhecimentos gerais sobre o nosso planeta e sobre como proteger o meio ambiente.

DESTINATÁRIOS: Comunidade educativa – Pré-escolar, 1º e 2º ciclos.

DURAÇÃO: 1 hora.

LOCAL: Espaços exteriores do Centro de Educação Ambiental.

CALENDARIZAÇÃO: Ao longo do ano letivo.

Informações adicionais:

- Número máximo de participantes por sessão: 25 elementos;
- A realização desta iniciativa durante o período letivo não apresenta qualquer custo para estabelecimentos de educação e ensino e instituições concelhios;
- A realização desta iniciativa estará condicionada a condições climáticas favoráveis;
- A realização desta iniciativa apresenta um custo para estabelecimentos de educação e ensino/instituições/ou outros extra-concelhios;
- As inscrições/marcações deverão ser efetuadas via e-mail ou telefonicamente (consultar Contactos no final do documento).



TRILHOS: À DESCOBERTA DA BIODIVERSIDADE

Nesta iniciativa pretende-se realizar com a comunidade educativa um conjunto de percursos pedestres por diversos espaços concelhios de interesse ecológico com o objetivo de sensibilizar os participantes para a importância da sua preservação.

DESTINATÁRIOS: Comunidade educativa concelhia: 1º, 2º e 3º ciclos.

DURAÇÃO: 1 hora e 30 min.

LOCAL: Espaços concelhios de interesse ecológico.

CALENDARIZAÇÃO: Ao longo do ano letivo.

Informações adicionais:

- Número máximo de participantes por sessão: 25 elementos;
- A realização desta iniciativa estará condicionada a condições climatéricas favoráveis;
- As inscrições/marcações deverão ser efetuadas via e-mail ou telefonicamente (consultar Contactos no final do documento).



SEMANA DA FLORESTA AUTÓCTONE – 17 A 23 DE NOVEMBRO

O Centro de Educação Ambiental irá associar-se às comemorações do Dia da Floresta Autóctone, através da promoção de um conjunto de atividades que terão lugar durante uma semana, desenvolvidas em parceria com o Gabinete Técnico Florestal da autarquia.

OS SAPADORES VÃO À ESCOLA!

Nesta iniciativa os Sapadores Florestais irão deslocar-se aos estabelecimentos de educação e ensino inscritos, com o objetivo de demonstrarem algumas das tarefas e funções relacionados com o trabalho diário da Equipa de Sapadores Florestais.

DESTINATÁRIOS: Comunidade educativa concelhia: 1º ciclo.

LOCAL: Estabelecimentos de educação e ensino e IPSS's.

VISITA AO ARBORETO FLORESTAL

O Arboreto Municipal localizado na freguesia de Vila Chã, com cerca de três hectares, apresenta uma coleção de 50 espécies arbóreas diferentes. Na deslocação ao espaço, os alunos poderão conhecer um pouco mais de cada espécie, recolher folhas para a elaboração de folhários, entre outras atividades possíveis.

DESTINATÁRIOS: Comunidade educativa concelhia: 1º, 2º e 3º ciclos.





SEMANA DA FLORESTA AUTÓCTONE – 17 A 23 DE NOVEMBRO

WORKSHOP HOJE É DIA DE: ESCULTURAS VIVAS

Este workshop pretende combinar a expressão artística com a natureza viva, modelando esculturas em barro que depois ganharão vida com a germinação de sementes, criando peças únicas e orgânicas.

DESTINATÁRIOS: Comunidade em geral.

CALENDARIZAÇÃO: Dia 22 de novembro

BINGO AMBIENTAL

É uma atividade lúdico-pedagógica que utiliza nomes e imagens de espécies autóctones da fauna e flora de Portugal. Para além do carácter recreativo, o objetivo é sensibilizar para a preservação da biodiversidade, dar a conhecer estas espécies e as suas características e, ainda, valorizar o património natural português.

DESTINATÁRIOS: Comunidade educativa concelhia: Pré-escolar e 1º ciclo.

COMUNIDADE SÉNIOR CONCELHIA: Centros de dia.

CONVERSAS SOBRE A FLORESTA

A palestra tem como objetivo promover a preservação das florestas e divulgar a imensa biodiversidade existente na região, por meio de imagens, relatos de campo e reflexões sobre a importância da conservação ambiental. A palestra será dirigida pelo fotógrafo da natureza, Carlos Palma Rio.

DESTINATÁRIOS: Comunidade educativa concelhia: 1º ciclo.

Comunidade sénior concelhia: Centros de dia.





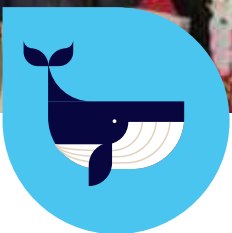

O MEU NATAL É ECOLÓGICO

Esta iniciativa tem como objetivo primordial fomentar a adoção de hábitos ecologicamente sustentáveis, particularmente durante a presente época festiva, em que é comum registar-se um consumo excessivo de recursos naturais e bens materiais, bem como apelar à preservação da natureza.

Na edição de 2025 da iniciativa O meu Natal é Ecológico será proposto a toda a comunidade educativa e IPSS's concelhias, a realização de um **Anjo de Natal Ecológico** a partir de desperdícios.

Serão atribuídos prémios de participação aos estabelecimentos de educação e ensino e IPSS's que integrem a iniciativa.

DESTINATÁRIOS: Estabelecimentos de educação e ensino e IPSS's concelhios.

CALENDARIZAÇÃO: Meses de outubro, novembro e dezembro.

Informações adicionais:

- As normas de participação relativas a esta iniciativa serão enviadas durante o mês de outubro de 2025;
- As inscrições deverão ser efetuadas via e-mail ou telefonicamente (consultar Contactos no final do documento).

A CIÊNCIA VAI À ESCOLA – 18 A 25 DE JANEIRO

OFICINAS DE CIÊNCIA EXPERIMENTAL

Nestas oficinas serão realizadas atividades práticas e interativas direcionadas para aprendizagem de conceitos científicos relacionados com o meio ambiente. Esta atividade terá como principal objetivo despertar o interesse pela ciência por meio da experimentação, observação e descoberta.

DESTINATÁRIOS: Comunidade educativa – 1º ciclo.

LOCAL: Centro de Educação Ambiental ou espaço escolar.

CALENDARIZAÇÃO: De 18 a 25 de janeiro.

Informações adicionais:

- Número máximo de participantes por sessão: 25 elementos;
- As inscrições/marcações são limitadas e deverão ser efetuadas via e-mail ou telefonicamente (consultar Contactos no final do documento).





SEMANA DA BIODIVERSIDADE – 18 A 23 DE MAIO

De forma assinalar o Dia Internacional da Biodiversidade, o Centro de Educação Ambiental irá propor a todos os munícipes e visitantes um conjunto diversificado de atividades e iniciativas nas mais variadas áreas do ambiente.

DESTINATÁRIOS: Comunidade educativa e geral.

LOCAL: Centro de Educação Ambiental.

CALENDARIZAÇÃO: De 18 a 23 de maio.

Informações adicionais:

- O programa global e detalhado da iniciativa Semana da Biodiversidade será divulgado e enviado com antecedência, via email;
- Todas as informações relativas a esta iniciativa, estarão atempadamente disponíveis no site da Esposende Ambiente;
- As inscrições/marcações deverão ser efetuadas via e-mail ou telefonicamente (consultar Contactos no final do documento).



WORKSHOPS HOJE É DIA DE...

No âmbito desta iniciativa terão lugar várias ações, dirigidas à comunidade em geral, que terão uma componente teórico-prática e que se debruçarão sobre áreas e questões diversificadas, potenciando, desta forma, a participação e o envolvimento da população.

Estes workshops serão realizados de forma presencial, sendo que as informações específicas quanto às datas, horários, condições de realização, entre outros aspetos serão antecipadamente divulgados. Os temas já delineados para este ano letivo são os seguintes: **Velas Naturais e Aromáticas, Arranjos Natalícios, Tinturaria Natural, Nature Stamping sobre Barro, entre outros.**

Contudo, por solicitação ou enquadramento num evento ou iniciativa, poderão ser realizados outros workshops durante o ano.

DESTINATÁRIOS: Comunidade em geral.

CALENDARIZAÇÃO: Sábados, ao longo do ano.

Informações adicionais:

- As informações relativas à calendarização, horário e tema dos Workshops Hoje é dia de... serão divulgadas com devida antecedência;
- Todas as informações relativas a formações, palestras, workshops, oficinas e outros a realizar no CEA, estarão disponíveis no site da Esposende Ambiente;
- As inscrições deverão ser efetuadas via e-mail ou telefonicamente (consultar Contactos no final do documento).



CURSOS E AÇÕES DE FORMAÇÃO NO CEA

O Centro de Educação Ambiental é um equipamento que visa o conhecimento, a partilha de informação e a formação da população.

Nesta medida o CEA irá disponibilizar um programa diversificado de cursos/ações de formação com vista a dar resposta a necessidades de formação especializada em diferentes áreas e que potenciem a aquisição de conhecimentos e competências nessas mesmas áreas.

DESTINATÁRIOS: Comunidade em geral.

CALENDARIZAÇÃO: Sábados, ao longo do ano.

Informações adicionais:

- As informações relativas à calendarização, horário e tema dos cursos de formação serão divulgadas com devida antecedência;
- Todas as informações relativas a formações, palestras, workshops, oficinas e outros, a realizar no CEA, estarão disponíveis estarão disponíveis no site da Esposende Ambiente;
- As inscrições deverão ser efetuadas via e-mail ou telefonicamente (consultar Contactos no final do documento).

EXPOSIÇÕES TEMPORÁRIAS

Durante o ano letivo, diversos espaços do CEA irão receber regularmente exposições temporárias que versarão sobre diversas temáticas ambientais, de acordo com os projetos em curso e as iniciativas agendadas no Plano de Atividades.

DESTINATÁRIOS: Comunidade em geral.

CALENDARIZAÇÃO: Pontualmente ao longo do ano.





ESPAÇOS DO CEA

CENTRO DE ACOLHIMENTO

Todas as informações disponíveis ao Centro de Educação Ambiental estão disponíveis no espaço de acolhimento/recepção. Neste espaço está também presente uma estrutura informativa dinâmica que para além de informação sobre os locais afetos ao Centro e respetivas atividades, possui também descritos os principais pontos de interesse do concelho de Esposende.

CENTRO DE FORMAÇÃO

Sala da Exposição Permanente Ambiente Interativo

Espaço destinado à exposição permanente que se destaca pela tecnologia interativa que lhe está associada, uma vez que permite ao visitante “navegar” por entre vários cenários, e obter informação sobre vários temas ambientais conforme o seu interesse.

AUDITÓRIO

O auditório do CEA dispõe de 60 lugares sentados e encontra-se equipado com um sistema de projeção multimédia, possibilitando desta forma o visionamento de filmes e apresentações, bem como a realização de seminários, congressos e outros eventos que envolvam a participação de grupos organizados ou mesmo da população em geral.



SALA DE ATIVIDADES

Para a realização de trabalhos e atividades de natureza mais prática, o CEA disponibiliza, no Centro de Formação, uma sala com capacidade para 25 lugares sentados. Este espaço encontra-se destinado à realização de atividades ambientais de cariz mais prático.

ECOTECA

Este espaço tem como missão apoiar os alunos, professores e visitantes na realização de trabalhos de pesquisa, em particular trabalhos ligados à área do ambiente. Para o efeito a ecoteca disponibiliza computadores com ligação à internet, bem como as condições necessárias para a realização de trabalhos, nomeadamente trabalhos em grupo.

BIBLIOTECA

A Biblioteca situa-se no Centro de Formação e trata-se de um espaço destinado à consulta e pesquisa bibliográfica, que privilegia a procura de conhecimento e formação sobre diferentes áreas temáticas, essencialmente relacionadas com o ambiente. Para o efeito, e para além de livros adequados a diferentes faixas etárias, encontram-se também disponíveis para consulta e pesquisa bibliográfica, brochuras, artigos e publicações sobre diversas temáticas ambientais, bem como documentos técnicos de âmbito local, regional e nacional.

Informações adicionais:

- A Biblioteca e Ecoteca são espaços de utilização gratuita;
- O horário em vigor da Biblioteca e Ecoteca decorre entre as 9h00 e as 16h00;
- Os livros e publicações da biblioteca são para consulta no local, o empréstimo não é permitido.

HORTAS PEDAGÓGICAS DA MARIA REPOLHA

As hortas pedagógicas são compostas por vários pequenos canteiros, sendo utilizados no âmbito do desenvolvimento das atividades inseridas nos Planos de Atividades do CEA, associadas à temática da agricultura e jardinagem.



OFICINA DO CAÇA-SUJÕES

Esta oficina situa-se junto ao Horto Municipal e constitui uma sala polivalente com capacidade global para 30 pessoas, onde se realizam trabalhos de cariz mais prático, como trabalhos de jardinagem, reutilização de materiais, arte plástica, entre outros.

HORTO MUNICIPAL

O Horto Municipal encontra-se localizado no espaço do Centro de Educação Ambiental e tem como objetivo principal a propagação de plantas com vista à manutenção dos espaços verdes do Município de Esposende. Para além desta valência, o Horto Municipal encontra-se também aberto ao público, tendo os visitantes a possibilidade de comprar plantas produzidas no mesmo. Este espaço constitui também uma mais-valia no fortalecimento de toda a componente pedagógica do CEA.

MURAL DA BIODIVERSIDADE

Este mural, localizado no Centro de Educação Ambiental junto ao Centro de Acolhimento, pretende dar a conhecer algumas espécies da fauna e da flora presentes em Esposende e respetivos habitats, e sensibilizar para a importância da sua preservação.

TRILHO DA BIODIVERSIDADE

Na zona mais a norte do CEA, o visitante encontra um pequeno trilho que serpenteia um espaço verde dedicado à temática da biodiversidade e que convida ao relaxamento e ao despertar dos sentidos. Para além de várias espécies florestais autóctones, neste trilho também é possível encontrar plantas aromáticas e medicinais, bem como espécies adaptadas às condições edafo-climáticas locais.

PARQUE DE MERENDAS

Esta zona, que fica entre o Trilho da Biodiversidade e o Horto Municipal, permite aos visitantes descansarem e apreciarem todo o espaço envolvente, estando destinado à realização de lanches e piqueniques.

Informação adicional:

- Estes espaços são de utilização e visita gratuitas.

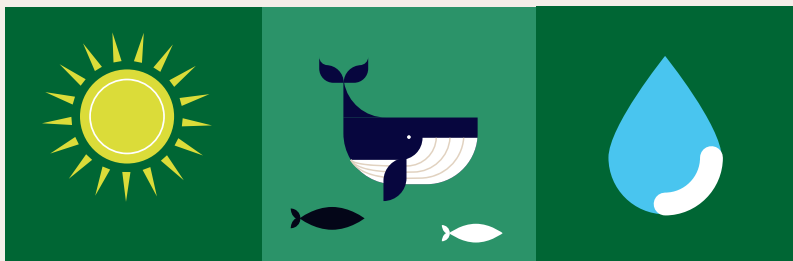

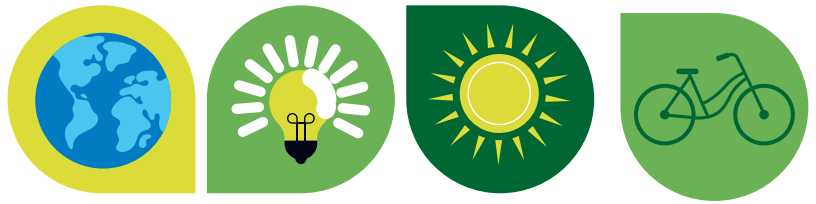

SERVIÇOS DO CEA

ORGANIZAÇÃO DE CONGRESSOS E SIMPÓSIOS

Para além de organizar e promover os seus próprios eventos, o CEA pretende também promover a disponibilização dos espaços, dos equipamentos e dos recursos existentes para a realização de eventos desta natureza, a entidades externas que solicitem as instalações para estes fins.

ORGANIZAÇÃO DE AÇÕES E CURSOS DE FORMAÇÃO

Os espaços do CEA estarão disponíveis para o desenvolvimento de ações e cursos de formação direcionados a diversos públicos da comunidade, pretendendo ser um instrumento de auxílio na implementação de ações e projetos na área do ambiente.

ALUGUER DE ESPAÇOS E EQUIPAMENTOS

Os espaços e os equipamentos do CEA poderão ser requisitados para o desenvolvimento de atividades e iniciativas promovidas por entidades externas, desde que devidamente justificados e mediante o pagamento de um valor pré-definido.

ALUGUER DOS ESPAÇOS PARA FESTAS DE ANIVERSÁRIO

O CEA disponibiliza ainda os seus espaços para a realização de iniciativas de carácter mais lúdico, como é o caso das festas de aniversário.

Informação adicional:

- A requisição dos espaços do CEA, concretamente, a sala de atividades, o auditório, oficinas, aluguer de espaços para festas de aniversário e outros, apresenta um custo associado que poderá ser consultado no preçário do CEA, disponível no site www.esposendeambiente.pt ;

- Para informações, deverá ser efetuado o contacto através de email: cea@esposendeambiente.pt

ou por telefone: 253 967 147 | 253 969 380 | 935 286 462.

INFORMAÇÕES ÚTEIS

Morada

Centro de Educação Ambiental
Rua Conde de Madimba - Marinhas

4740-572 Esposende

Coordenadas

Latitude: 41° 33' 42.05" N

Longitude: 8° 46' 48.42" W

Contactos

Tel.: 253 967 147 / 253 969 380 / 935 286 462

E-mail: cea@esposendeambiente.pt

Horário de funcionamento do CEA

Segunda a sexta-feira: 8h30 – 13h00

14h00 – 16h30



Nota: Pontualmente, aos fins de semana e feriados o CEA poderá estar aberto em virtude do desenvolvimento esporádico de iniciativas dirigidas à comunidade em geral, previstas no Plano de Atividades do CEA ou na sequência da solicitação de serviços.

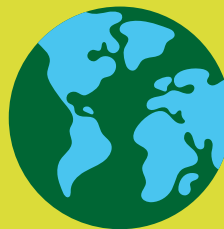

**PROGRAMA
DE EDUCAÇÃO
PARA A
SUSTENTABILIDADE
PLANO
DE ATIVIDADES
2025-2026**

PROJETO “ECO-ESCOLAS”

O Município de Esposende, através da Esposende Ambiente, tem vindo a apoiar ano após ano o desenvolvimento concelhio do Projeto Eco-Escolas da Associação Bandeira Azul de Ambiente e Educação (ABAAE). Este programa de educação ambiental é promovido pela secção portuguesa da Fundação para a Educação Ambiental e direcionado para as escolas. As autarquias desempenham o papel de parceiras e colaboradoras no desenvolvimento das atividades. Uma escola que pretenda ser reconhecida com a Bandeira Verde deverá seguir a metodologia proposta e realizar atividades no âmbito dos temas-base e tema do ano.

Inscrições até **31 de outubro** na plataforma Eco-Escolas em <https://ecoescolas.abaae.pt/>.

DESTINATÁRIOS: Escolas do pré-escolar, 1º, 2º e 3º ciclos do ensino básico.

CALENDARIZAÇÃO: Durante o ano letivo (consultar site da ABAAE).





PROJETO RIOS

Promovido pela ASPEA - Associação Portuguesa de Educação Ambiental, este projeto visa a participação social na conservação dos espaços fluviais. A adesão ao projeto pressupõe a adoção de um troço de 500 m por cada grupo/turma/escola inscrito e a realização de saídas de campo para monitorização de um conjunto de parâmetros e aspetos relacionados com o curso de água. O projeto pretende promover a curiosidade científica e implementar o método científico experimental, através da recolha e registo de informações e dados geográficos, físico-químicos, biológicos, eventos históricos, sociais e etnográficos, contribuindo assim para a melhoria do espaço estudado e da qualidade fluvial global e da qualidade das populações. Inscrições limitadas.

DESTINATÁRIOS: A partir do 4º ano de escolaridade.

CALENDARIZAÇÃO: 2 a 3 saídas de campo, a agendar ao longo do ano.





PROGRAMA ECOVALOR

O Programa Ecovalor tem como objetivo promover boas práticas ambientais em estabelecimentos de ensino em todo o país e premiando aqueles que apresentam melhor desempenho na reciclagem das suas embalagens usadas. O programa inclui ações de sensibilização ambiental, o concurso “Recicla e Ganha” que atribui prémios monetários em função dos resíduos de papel, plástico e metal encaminhados para reciclagem, bem como uma parceria com a Escola Electrão.

Podem obter mais informação sobre o regulamento do programa e/ou efetuar inscrição diretamente através do seguinte link : <https://www.educacaoambiental.egf.pt/pt/campanhas/programa-ecovalor/>
Também podem formalizar a inscrição através do envio de um mail para o CEA.

DESTINATÁRIOS: Estabelecimentos de educação e ensino.

CALENDARIZAÇÃO: Inscrição/marcação, ao longo do ano letivo.

INICIATIVA “DESPERDÍCIO ALIMENTAR: MENOS É MAIS”

Este projeto, que consiste na realização de uma sessão teórica em sala, tem como objetivo principal sensibilizar os alunos das escolas concelhias para os impactes ambientais decorrentes do desperdício alimentar em ambiente escolar e doméstico, nomeadamente ao nível do desperdício de recursos naturais e ao consumo de água.

DESTINATÁRIOS: Alunos do 2º e 3º ciclos.

CALENDARIZAÇÃO: Por marcação, a partir do mês de outubro.



INICIATIVA “ALTERAÇÕES CLIMÁTICAS: UMA VERDADE INCONVENIENTE”

Sessão teórica em sala, dedicada ao tema das alterações climáticas, nomeadamente à importância do contributo individual e coletivo ao combate às causas das alterações climáticas e à mitigação dos seus efeitos no território de Esposende.

DESTINATÁRIOS: Alunos do 3º ciclo.

CALENDARIZAÇÃO: Por marcação, a partir de janeiro de 2026.

CARNAVAL “FANTASIA AMBIENTE”

No presente ano letivo a Esposende Ambiente irá, uma vez mais, promover a realização de um desfile de Carnaval ecológico.

O tema do desfile de 2026 será “POVOS E TRADIÇÕES DO MUNDO”. Os principais requisitos para a participação no mesmo serão divulgados junto dos potenciais participantes até final de novembro.

O desfile será inteiramente dedicado à divulgação das tradições e características culturais de diferentes povos. Esta iniciativa pretende também sensibilizar os participantes e quem assiste ao cortejo carnavalesco para as questões relacionadas com aproveitamento de materiais e reutilização de resíduos.

DESTINATÁRIOS: Estabelecimentos de educação e ensino, IPSS's e Associações.
Previsivelmente dia 13 de fevereiro de 2026.





VISITA ÀS ÁRVORES NOTÁVEIS DO CONCELHO DE ESPOSENDE

Esta iniciativa consiste numa visita guiada pelo concelho, orientada pelo Gabinete Técnico Florestal do Município de Esposende, com o objetivo de dar a conhecer as árvores de interesse municipal que se destacam pela sua longevidade, dimensão, forma ou raridade.

Todos os interessados deverão fazer chegar o pedido, por mail, e as visitas serão agendadas de acordo com a disponibilidade das partes envolvidas e a disponibilidade de transporte, que será assegurado pelo Município de Esposende.

DESTINATÁRIOS: Comunidade escolar e comunidade em geral.

CALENDARIZAÇÃO: Por marcação, ao longo do ano letivo.

ARBORETO FLORESTAL

O Município de Esposende criou no ano de 2020 o Arboreto Municipal, localizado na freguesia de Vila Chã. Este espaço, com cerca de três hectares, apresenta uma coleção de 50 espécies arbóreas diferentes. Aqui pode verificar-se, anualmente, o crescimento gradual das plantas, a sua adaptação às condições edafoclimáticas, o seu contributo para a biodiversidade em alternativa às espécies mais tradicionais. Na deslocação ao espaço, os alunos poderão conhecer um pouco mais de cada espécie, recolher folhas para a elaboração de folhários, entre outras atividades possíveis.

Todos os interessados deverão fazer chegar o pedido, por mail, e as visitas serão agendadas de acordo com a disponibilidade das partes envolvidas e a disponibilidade de transporte, que será assegurado pelo Município de Esposende.

DESTINATÁRIOS: Comunidade escolar e comunidade em geral.

CALENDARIZAÇÃO: A partir do 2º período letivo.

OFICINA DE BRINQUEDOS FLORESTAIS

A Oficina de Brinquedos Florestais pretende mostrar às crianças que com os “resíduos da floresta” podem ser criados brinquedos que os seus avós, quando eram crianças, construíam para poderem brincar. Pretende ainda desenvolver o gosto dos mais novos pela floresta e pela sua preservação. A Oficina de Brinquedos Florestais é desenvolvida em contexto de sala de aula.

DESTINATÁRIOS: A partir do 1º ciclo de escolaridade.

CALENDARIZAÇÃO: Mês de março.



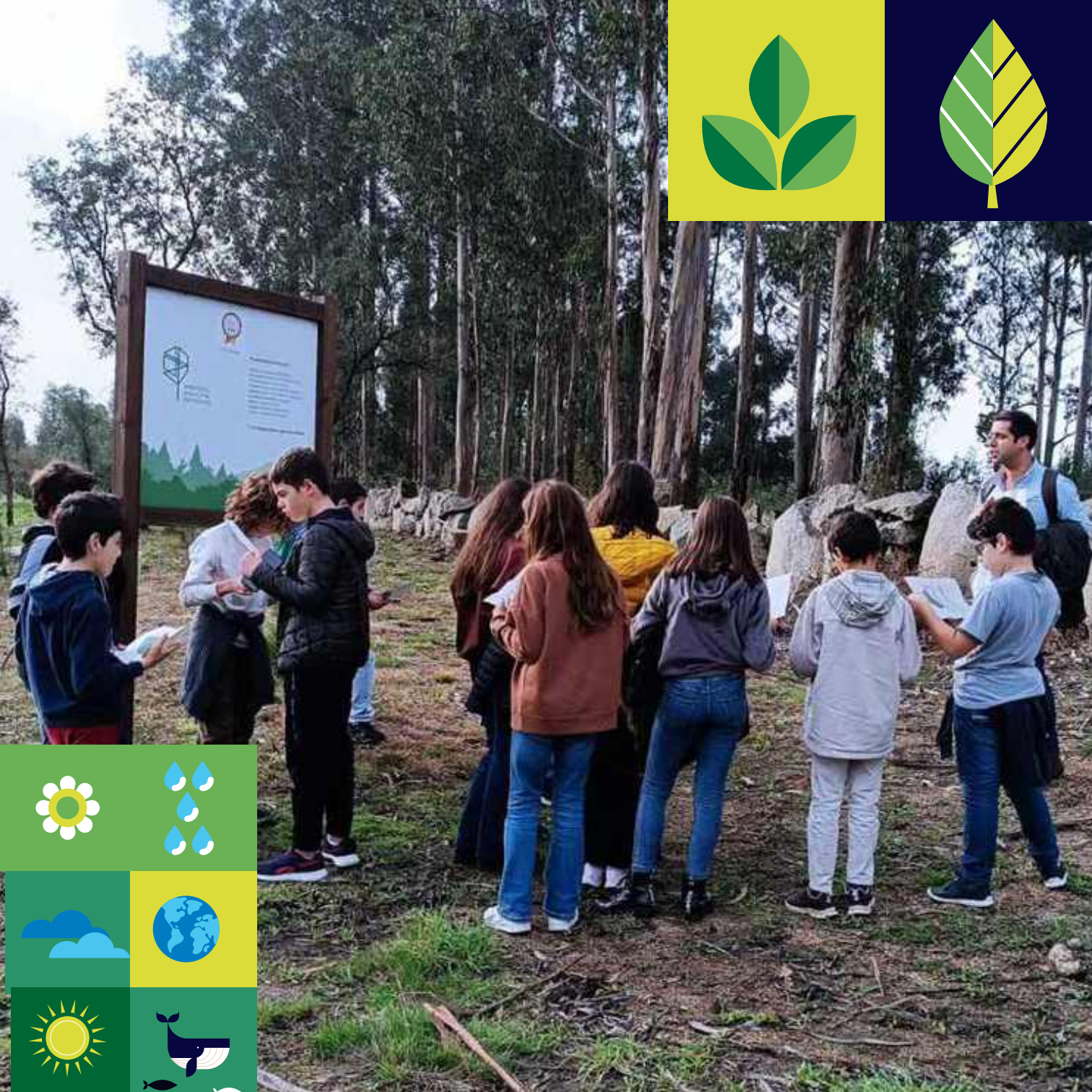



HORA DO PLANETA

À semelhança do que tem vindo a acontecer nos últimos anos, a Esposende Ambiente e o Município de Esposende vão novamente aderir à “Hora do Planeta”. Esta é uma iniciativa global da rede WWF que pretende mobilizar a população mundial para contribuir para um futuro sustentável para o planeta, manifestando essa determinação apagando, simbolicamente, as luzes durante uma hora de um dia pré-definido.

Em 2026 os estabelecimentos de educação e ensino serão desafiados a participar e divulgar a Hora do Planeta.

DESTINATÁRIOS: Estabelecimentos de educação e ensino a partir do 1º ciclo e comunidade em geral.

CALENDARIZAÇÃO: Previsivelmente dia 28 de março de 2026.

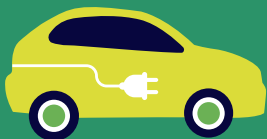

HORA DO PLANETA





AÇÕES DE VOLUNTARIADO AMBIENTAL

De modo a fomentar o voluntariado ambiental e a participação dos alunos em ações que visem a melhoria da qualidade ambiental do concelho, pontualmente ao longo do ano, serão promovidas ações de limpeza de praias e pinhais, limpeza de linhas de água, arranque de espécies invasoras e plantações de espécies autóctones. A Esposende Ambiente também se encontra disponível para colaborar e apoiar o desenvolvimento de ações de voluntariado ambiental promovidas por outras entidades, desde que devidamente enquadradas.

As ações serão divulgadas atempadamente através dos meios habituais, nomeadamente através da página eletrónica da EAmb.

DESTINATÁRIOS: Estabelecimentos de educação e ensino, IPSS's, Associações e comunidade em geral.

CALENDARIZAÇÃO: Previsivelmente 17 e 18 de abril – Ação de limpeza de praias e zonas ribeirinhas.

Por marcação, ao longo do ano letivo.



PROJETO AQUA CÁVADO – DIAS A VIVER A ÁGUA

No âmbito do "AQUA Cávado: o rio que nos une", programa que assenta na promoção da utilização responsável e conservação do Rio Cávado e seus afluentes, promovido pela CIM Cávado - Comunidade Intermunicipal do Cávado e desenvolvido pelos municípios membros, os estabelecimentos de educação e ensino serão convidados a participar na iniciativa "Dias a Viver a Água".

Esta iniciativa, composta pelas opções litoral e montanha, inclui a participação numa atividade a decorrer no Mosteiro de Tibães (Braga) numa parte do dia e numa atividade de educação ambiental num dos municípios integrantes da CIM Cávado na outra parte do dia, de acordo com a opção escolhida pela escola interessada e disponibilidade dos municípios envolvidos. Inscrições limitadas a 3 grupos de 30 participantes.

DESTINATÁRIOS: Turmas do 1º e 2º ciclos.

CALENDARIZAÇÃO: 3 datas pré-definidas em março, abril ou maio.







PROJETO “VIDAS SEGURAS”

Esta proposta é parte integrante do Projeto Crescer Saudável, um projeto multidisciplinar dirigido à comunidade educativa e assegurado por diversos parceiros. O projeto Vidas Seguras desdobra-se em dois programas:

- O programa “Crescer em Segurança” aborda as questões da segurança em casa e na escola, assim como no percurso para a escola, concretamente no que se refere à segurança rodoviária e contactos com pessoas estranhas. Sendo a internet uma realidade no quotidiano das crianças é abordada também esta questão.
- O programa “Trabalho Seguro, Melhor Futuro” visa sensibilizar a comunidade escolar para a importância de uma cultura de prevenção ao nível da segurança no trabalho. Pretende-se sensibilizar, motivar e preparar as crianças para os princípios da prevenção de acidentes de trabalho e doenças profissionais, tentando consolidar a abordagem das regras básicas de segurança e saúde no trabalho na esfera familiar.

DESTINATÁRIOS: Alunos do 4º ano de escolaridade.

CALENDARIZAÇÃO: Por marcação, a partir do 2º período letivo.

APOIO AOS PROJETOS EDUCATIVOS E AÇÕES AMBIENTAIS

Sempre que solicitado, e dentro da disponibilidade da Esposende Ambiente, será dado o apoio técnico possível ao desenvolvimento dos projetos educativos na área do ambiente e ações de educação ambiental pontuais promovidas pelos diferentes atores locais.

Para o efeito os interessados deverão fazer chegar por mail as necessidades, para que as mesmas possam ser avaliadas internamente.

DESTINATÁRIOS: Estabelecimentos de educação e ensino, IPSS's, associações e juntas de freguesia.

CALENDARIZAÇÃO: Durante o ano letivo.





INFORMAÇÕES ÚTEIS

As inscrições e os pedidos de colaboração devem ser efetuados através de:

Telefone: 253 969 380 / 253 967 147 / 935286462

Correio eletrónico:

anabela.almeida@esposendeambiente.pt

cea@esposendeambiente.pt

A calendarização das iniciativas e ações terá em conta a disponibilidade dos interessados, dos técnicos da Esposende Ambiente e dos parceiros envolvidos.

Em www.esposendeambiente.pt podem encontrar informação atualizada sobre as atividades em curso.





Esposende Ambiente



PLANO DE ATIVIDADES 2025-2026